TIJD-SCHRIFT

Nummer 51
Februari 1994

HISTORISCHE VERENIGING VLAARDINGEN

COLOFON

De Historische Vereniging Vlaardingen heeft tot doel het bevorderen van:
- de belangstelling voor en de kennis van de stad Vlaardingen en haar bewoners;
- het behoud en het herstel van gebouwen en stedebouwkundige structuren en landschappen;
- het behoud en het verzamelen van die gegevens die van belang zijn voor de geschiedenis van de stad.

De contributie bedraagt *f* 32,50 per jaar, voor jongeren t/m 25 jaar *f* 25, te voldoen per accept-girokaart. Het postgironummer van de vereniging is 750978. Leden krijgen jaarlijks het Historisch Jaarboek en 4 x per jaar het verenigingsblad Tijd-Schrift.

Het bestuur is als volgt samengesteld:

W.C. den Breems, voorzitter
C.J. Hart, secretaris
J.J. Westerdijk, penningmeester
J. van Hees
J.A.C. Mathijssen
A. Ouwendijk
E. van Rongen
E.C. van der Vlis - Dijkema
W. van de Wetering

Adres secretariaat/ledenadministratie:
Prins Bernhardlaan 12
3135 JB Vlaardingen
Telefoon 4347063

Adres lezingencommissie:
Kortedijk 16-a-b
3134 HB Vlaardingen
Telefoon 4353322

Redactie Tijd-Schrift:

E. van Rongen, eindredacteur
C.J. van den Boogert
W.J.M.A. van Bueren
H.J. Luth
A. Maarleveld

Redactie-adres:
Paul Henri Spaakring 22
3137 DJ Vlaardingen
Telefoon 4749416

Bijdragen aan de inhoud van Tijd-Schrift zijn van harte welkom. In verband met de geautomatiseerde verwerking van de teksten ontvangt de redactie deze graag op 3,5" diskette, bij voorkeur in WordPerfect voor Apple Macintosh of WP in MS-DOS formaat.

ISSN 1380-2992 © Historische Vereniging Vlaardingen
Niets van deze uitgave mag worden vermenigvuldigd en/of openbaar gemaakt door middel van druk, fotokopie, microfilm of op welke wijze dan ook, zonder voorafgaande schriftelijke toestemming van de uitgever.

INHOUD

Redactioneel	2
Van de voorzitter	3
Bestuursmededeling	4
Convocatie Algemene Ledenvergadering 1994	5
Notulen Algemene Ledenvergadering 1993	6
Jaarverslag 1993	9
Matthijs A. Struijs - De ophaalbrug van de Hoflaan	17
Excursie	26
Lezingen	27

Foto omslag:

Krijttekening van de ophaalbrug aan de Hoflaan in 1921 vervaardigd door F.C. Weiland, die destijds door de Nieuwe Vlaardingse Courant als premieplaat werd uitgegeven (zie het artikel van Matthijs A. Struijs).

REDACTIONEEL

Een vernieuwd Tijd-Schrift. Met ingang van dit nummer is er veel veranderd. Nieuw is de uitvoering, de redactie, de frequentie, de drukker, de bezorging; terug van weggeweest is het logo bovenaan elke pagina. De wens van het bestuur om het blad vaker te laten verschijnen en de wens van Frans Assenberg om na 10 jaar zijn werkzaamheden als eindredacteur aan een ander over te dragen, zijn de directe aanleidingen voor de veranderingen geweest. De overstap naar een andere drukker, BML in Schiedam, heeft tot gevolg dat Tijd-Schrift nog meer dan voorheen geproduceerd wordt met behulp van de computer. Het gevolg hiervan is weer dat het blad sneller en met een betere kwaliteit van de persen rolt. Verzending per post garandeert dat het enkele dagen later al bij u in de bus valt.

Behalve van Frans Assenberg heeft de Commissie Tijd-Schrift, die nu dus "redactie" heet, afscheid genomen van Cees Bracco Gartner en van Piet Wapenaar. Dit drietal, maar Frans toch wel het meest, wordt heel hartelijk bedankt voor al het werk dat zij in Tijd-Schrift hebben gestoken. Gelukkig hebben de achterblijvers, Harm Jan Luth, Aad Maarleveld en uw nieuwbakken eindredacteur, versterking gekregen van een tweetal "nieuwelingen": Cees van den Boogert en Willem van Bueren.

Dit eerste nummer van het jaar bevat de traditionele jaarstukken: de convocatie voor de Algemene Ledenvergadering op 29 maart, de notulen van de ALV van 1993 en het Jaarverslag van 1993. De overzichten van de financiële stand van zake van de vereniging heeft u, tezamen met de bekende acceptgirokaart, al ontvangen (denkt u er aan tijdig te betalen, ander loopt u het volgende nummer van Tijd-Schrift al weer mis!). Naast de vertrouwde rubrieken als het lezingenprogramma en informatie over de excursie treft u in dit nummer een lezenswaardig artikel aan van Matthijs Struijs over de ophaalbrug die vroeger over de Beerhaven lag. Ik wens u veel lees- en kijkplezier.

Eric van Rongen, eindredacteur

VAN DE VOORZITTER

Het is met enige trots dat ik dit stukje schrijf. De reden? Aan de reeks van hoogtepunten in het bestaan van de vereniging van de afgelopen jaren wordt er hier weer een toegevoegd: het vernieuwde Tijd-Schrift. Met ingang van dit jaar zult u het verenigingsblad, in een nieuwe opmaak en onder een nieuwe redactie, niet slechts twee, maar vier keer per jaar ontvangen.

Al enige tijd leefde bij het bestuur de gedachte Tijd-Schrift te vernieuwen en met een grotere frequentie te laten verschijnen. Vooral dit laatste had een hoge prioriteit, omdat wij als bestuur het van groot belang achten om onze leden regelmatiger van het reilen en zeilen van de vereniging op de hoogte te houden.

Een verandering is ook dat Tijd-Schrift u in het vervolg per post zal worden toegezonden. Dit geeft een vermindering in plaats van een toename van de belasting van onze vrijwillige bezorgers (van wiens diensten wij overigens graag gebruik blijven maken bij de bezorging van het Historisch Jaarboek). Daarnaast zijn nu ook onze leden buiten Vlaardingen verzekerd van een tijdige toezending van Tijd-Schrift. Het is een genoegen hierbij te vermelden dat ondanks deze vernieuwing en uitbreiding de contributie voor 1994 gehandhaafd kan blijven op *f* 32,50! Dit is mede mogelijk door het opnemen van een aantal advertenties.

Wij hopen dat deze toename van de voorzieningen voor de leden ook weer nieuwe leden aan zal trekken.

Een woord van dank gaat uit naar de werkgroep die dit nieuwe Tijd-Schrift heeft voorbereid: de bestuursleden Hans Mathijssen, Wolter van de Wetering en Eric van Rongen, die tevens de eindredaktie van Tijd-Schrift van Frans Assenberg heeft overgenomen. Na vele jaren van eindredacteurschap wilde Frans graag zijn energie in andere zaken steken. Vanaf deze plaats wil ik namens het bestuur hem heel hartelijk danken voor het zeer vele werk dat hij de afgelopen jaren aan Tijd-Schrift heeft besteed en wil ik de nieuwe redactie veel succes toewensen bij hun werkzaamheden.

Welnu, het eerste nummer van het nieuwe Tijd-Schrift heeft u nu in handen en ik wens u er zeer veel genoegen mee. Deze aflevering bevat onder andere de convocatie voor de Algemene Ledenvergadering. Ik hoop dat u in groten getale op deze vergadering aanwezig zult zijn. Het is de jaarlijkse gelegenheid om commentaar (positief en negatief) te leveren op de aktiviteiten van het bestuur en om voorstellen te doen voor verbeteringen in het functioneren van de vereniging. Een belangrijk punt op de agenda is de bestuursverkiezing: hier nemen wij afscheid van Elske van der Vlis die het bestuur na 12 dienstjaren gaat verlaten. Ook haar danken wij voor het vele werk dat zij voor de HVV heeft verricht.

Met hartelijke groet,

Wout den Breems.

BESTUURSMEDEDELING

Op haar vergadering van 13 januari 1994 heeft het bestuur besloten dat met ingang van 1 januari 1994 er een jongerenlidmaatschap wordt ingesteld. Dit lidmaatschap, tegen het gereduceerde tarief van *f* 25, is bedoeld voor jongeren tot en met 25 jaar. Bij het aangaan van dit lidmaatschap hebben zij dezelfde rechten als gewone leden.

P.A. van der KOOIJ

OPEL GM ISUZU

Vlaardingen: Showroom, Kethelweg 24,
telefoon (010) 434 07 22

CONVOCATIE VOOR DE ALGEMENE LEDENVERGADERING 1994

Het bestuur van de Historische Vereniging Vlaardingen nodigt de leden uit tot het bijwonen van de Algemene Ledenvergadering te houden op dinsdag 29 maart 1994 in het Wijkcentrum Holy aan de Aristide Briandring (achterzijde van de parkeergarage van De Loper). De bijeenkomst vangt aan om 19.30 uur.

AGENDA

1 Opening door de Voorzitter
2 Ingekomen stukken
3 Notulen Algemene Ledenvergadering van 23 maart 1993
(zie pagina 6 van dit Tijd-Schrift)
4 Jaarverslag secretariaat (zie pagina 9 van dit Tijd-Schrift)
5 Financieel verslag 1993 en begroting 1994 (al eerder toegezonden)
6 Verslag Kascommissie en benoeming nieuwe Kascommissie
7 Bestuursverkiezing (zie hieronder)
8 Mededelingen van het bestuur
9 Rondvraag
10 Sluiting

Bij agendapunt 7: Bestuursverkiezing.
Reglementair aftredend zijn de bestuursleden de heren J.A.C. Mathijssen, A. Ouwendijk en W. van de Wetering. Zij hebben zich herkiesbaar gesteld. Tevens reglementair aftredend en niet herkiesbaar is mevrouw E.C. van der Vlis-Dijkema. Het bestuur heeft besloten deze vacature dit jaar niet op te vullen.

Na de pauze, omstreeks 20.30 uur, houdt de heer F.W. van Ooststroom de dialezing "Het rijke verleden van Holy" (zie pagina 27 van dit Tijd-Schrift).

NOTULEN VAN DE ALGEMENE LEDENVERGADERING VAN DE HISTORISCHE VERENIGING VLAARDINGEN GEHOUDEN OP 23 MAART 1993

De voorzitter, de heer W.C. den Breems, opende de 26e Algemene Ledenvergadering, die door zo'n 45 leden werd bezocht. Hij merkte op dat een goed verenigings-jubileumjaar achter ons ligt. Hoewel al een aantal malen aandacht werd besteed aan de jubileumaktiviteiten, wilde hij nog eenmaal terugkijken naar dit belangwekkende jaar.

"Met veel inspanning hebben leden, al dan niet in bestuur of commissies, laten zien wat de Historische Vereniging Vlaardingen waard is en waar zij staat. Juist in dit jubileumjaar zijn op velerlei gebieden contacten gelegd, in het bijzonder wil ik hier vermelden de contacten met de gemeente Vlaardingen. Onze vereniging heeft naar mijn mening veel goodwill gekweekt", aldus de voorzitter.

Bij deze terugblik wilde hij ook de belangrijke rol van de sponsors niet vergeten, want een feest vieren zonder geld is niet mogelijk.

Hij constateerde dat de HVV inmiddels een sterke vereniging is geworden, die in de Vlaardingse samenleving een waardige plaats inneemt. Echter, uitbreiding wordt noodzakelijk geacht: "De vereniging dient zich daartoe mede te gaan richten op de naoorlogse generatie. In Vlaardingen is er in de jaren '50 en '60 veel veranderd. Vandaar mijn oproep aan de amateur-geschiedschrijver om deze periode te registreren. Het een en ander wil echter niet zeggen dat het verre verleden geen aandacht meer zou krijgen".

De voorzitter noemde tevens de plannen om jaarlijks een kennismakingsbijeenkomst te beleggen voor nieuwe leden. Verder zijn er plannen om met collega-verenigingen in en buiten Vlaardingen de contacten te versterken.

Tot slot sprak hij de hoop uit om in de naaste toekomst een eigen behuizing voor de vereniging te vinden. "En u merkt het", zo merkte hij hierbij op, "de vereniging denkt aan haar toekomst en zij wil groeien; met uw warme belangstelling zal dat zeker lukken".

Als ingekomen stukken waren er berichten van verhindering van de heren J. van Hees, J.A.C. Mathijssen, W. van de Wetering en P.J. Westerdijk.

De vergadering hechtte haar goedkeuring aan de notulen van de Algemene Ledenvergadering van 25 februari 1992 en aan het jaarverslag van het secretariaat.

Bij het punt "Financieel verslag 1992 en begroting 1993" sprak de heer A. Wapenaar zijn waardering uit voor het beleid van de penningmeester, de heer J.J. Westerdijk. Hij sprak in dit verband van een zelfs in een jubileumjaar voorzichtig en zuinig gevoerd beleid. Zijn woorden werden door een applaus van de overige leden ondersteund.

In een toelichting op de financiële stukken noemde de penningmeester de grote inzet van de heer A. Ouwendijk bij het aantrekken van sponsors.

Vervolgens werd goedkeuring gehecht aan het financieel verslag over 1992 en de begroting voor 1993.

De leden van de Kascommissie, de heren A. Hofman en A. Wapenaar, hadden de kas gecontroleerd en in orde bevonden. Hierna werd de penningmeester decharge verleend. Als nieuwe leden van de Kascommissie werden benoemd de heren A.C. Bouman en A. Hofman. Mevrouw J.K. Bot werd benoemd tot plaatsvervangend lid.

De reglementair aftredende bestuursleden, de heren W.C. den Breems, C.J. Hart en J.J. Westerdijk, werden herkozen.

Op verzoek van de heer A. Wapenaar zal het bestuur zich buigen over een zodanig rooster van aftreden, dat een situatie waarin het gehele dagelijks bestuur reglementair aftredend is in hetzelfde jaar, zal worden voorkomen.

Bij de mededelingen van het bestuur kwam de voorzitter terug op de dringende behoefte aan een eigen onderkomen voor de vereniging. Hierbij wordt niet in de eerste plaats gedacht aan een lokatie voor lezingen, maar wel aan een ruimte die kan fungeren als contactpunt, bibliotheek en vergaderruimte.

Betreffende de informatieborden vermeldde hij dat in de komende zomer het jubileumproject "25 jaar Historische Vereniging Vlaardingen" officieel wordt afgerond met de aanbieding aan de gemeente van twee grote panelen over de bouwfasen van het Stadhuis en de Grote Kerk en twee informatieborden over de Markt en de Oude Haven.

Tijdens de rondvraag bracht de heer C.A. van Bueren de uitnodiging over om een bezoek te brengen aan de Grote Kerk van Schiedam. De Excursiecommissie wordt hierover geïnformeerd.

De heer A. Hofman sprak zijn ongenoegen uit over de verschillen in koffieprijzen voor bewoners en niet-bewoners van De Wetering tijdens een aldaar gehouden lezing. De klacht wordt doorgegeven aan de Lezingencomissie.

Niets meer aan de orde zijnde, sloot de voorzitter de bijeenkomst om 20.00 uur.

makelaardij
De Witte
Bemiddeling bij:
Koop en verkoop
Huur en verhuur
Hypotheken
Taxaties
Beheer
NVM MAKELAAR

De Witte verzekerings adviseurs
Alle verzekeringen
Schiedamseweg 26 Vlaardingen
Telefoon (010) 434 38 44
Telefax (010) 435 93 34

1e VLAARDINGSE HYPOTHEEKCENTRUM BV
SCHIEDAMSEWEG 26
POSTBUS 188
3130 AD VLAARDINGEN
Tel. 010-4358662

JAARVERSLAG EN OVERZICHT ACTIVITEITEN

Het totaal aantal leden bedroeg bij het opstellen van dit verslag 1135. Gedurende het verslagjaar konden wij 50 nieuwe leden aan ons bestand toevoegen. Om diverse redenen lieten 35 leden ons weten dat zij hun lidmaatschap per 1 januari 1994 beëindigd willen zien.

De Algemene Ledenvergadering werd gehouden op 23 maart 1993 in een zaal van de Bethelkerk. Het verslag van deze bijeenkomst in te vinden op pagina 6 van dit nummer van Tijd-Schrift.

Het bestuur kent sinds de Algemene Ledenvergadering de volgende samenstelling:

W.C. den Breems	voorzitter
W. van de Wetering	vice-voorzitter
C.J. Hart	secretaris
J.J. Westerdijk	penningmeester
J. van Hees	
J.A.C. Mathijssen	
A. Ouwendijk	
E. van Rongen	
mevr. E.C. van der Vlis-Dijkema	

Het bestuur vergaderde het afgelopen jaar zes maal.

Aktiviteiten

In het jaar 1993 was de Historische Vereniging Vlaardingen onder meer aanwezig bij de viering van 125 jaar Harmonie, het "slaan der eerste paal" voor de uitbreiding van het Stadsarchief, de onthulling van het beeld "Hommage aan de zeilvaart", de uitreiking van het waarderingsteken d'Akerboom '93, de opening van de exposities "Bakkers in Vlaardingen" en "De Watersnoodramp februari 1953" in het Streekmuseum Jan Anderson en bij de Dag van de Architectuur.

Op 2 juli werd onder grote belangstelling in de Burgerzaal van het Stadhuis en in aanwezigheid van burgemeester L.W. Stam, waarnemend ANWB-directeur ir. Barkhof en vele belangstellenden het jubileum-project "25 jaar Historische Vereniging Vlaardingen" afgerond.

Waren er op Open Monumentendag 1992 al bijna 50 informatiebordjes t.b.v. evenzovele historisch interessante gebouwen uitgereikt, op deze bijeenkomst werden de twee grote panelen (formaat plm. 80 x 100 cm) over de bouwfasen van het Stadhuis en van de Grote Kerk, en de twee informatiepanelen (100 x 120 cm) over de Markt en de Oude Haven aan de gemeente overgedragen. Na de inleidende toespraken werden de panelen ter plaatse onthuld, waarna op informele wijze de gehele jubileum-viering werd afgesloten.

Zaterdag 11 september was ook Vlaardingen voor de vierde keer in de ban van Open Monumentendag. Binnen een veelheid van aktiviteiten op en rond de Markt, dit keer, met rondleidingen onder leiding van het ServiceTeam VVV Vlaardingen en een optreden van enkele Limburgse schutterijen, had ook de Historische Vereniging Vlaardingen haar eigen stand: ditmaal in de historische hal van het Stadhuis, waar de zojuist gereedgekomen videoband over Vlaardingen werd gedraaid. Een andere aktiviteit van onze vereniging op die dag was de vertoning van oude Vlaardingse films, waarvoor gastvrij onderdak was verkregen in zaal De Lijndraaijer.

Historisch Jaarboek

De presentatie van het Historisch Jaarboek Vlaardingen 1993 (17e jaargang) vond plaats op 16 november in het Theatercafé Stadsgehoorzaal Harmonie. De coördinator van de uitgave, de heer J. van Hees, reikte het eerste exemplaar uit aan de heer H. van der Lee, auteur van het omslagartikel, dat handelt over de geschiedenis van het Volksgebouw. Andere artikelen zijn het eerste deel van een verhandeling over de stadsrechten van Vlaardingen door de heer P.J. Westerdijk, en een vervolg op het artikel over slagers (verschenen in Jaarboek 1990) van de hand van de heer J. van Hees. Thans besteedt hij aandacht aan de slagersgezellen.

De kronieken van 1942 en 1992, samengesteld door de heer M.A. Struijs ('42) en mevrouw M.A. van Papenveld-Hörst ('92) geven samen met vele foto's een beschrijving van Vlaardingen in deze jaren.

Voorts bevat de uitgave jaarverslagen van de Archeologische Werkgemeenschap Helinium, de Historische Vereniging Vlaardingen, het Stadsarchief Vlaardingen, het Streekmuseum Jan Anderson en het Visserijmuseum.

Bijeenkomsten

Op 28 januari werd de serie lezingen geopend in De Valkenhof, waar drs P.J. Moree, historicus, zijn 50-koppig gehoor verhaalde over vele facetten uit het leven van "Vlaardingers bij de V.O.C.".

Een facet uit het recentere Vlaardingse verleden was te beluisteren op 25 februari, toen de heer F.W. Assenberg de historie en vooral ook de teloorgang van de Broekpolder uit de doeken deed. Voor het eerst waren we te gast in het nieuwe wijkcentrum Holy, en de plm. 150 aanwezigen haalden vele herinneringen op.

De Algemene Ledenvergadering vond plaats op 23 maart in een zaal van de Bethelkerk. Zo'n 40 leden keken terug op een bijzonder geslaagd jubileumjaar. Na de pauze was het gezelschap aangegroeid tot plm. 55 aanwezigen, die luisterden naar de voordracht van jonkheer C.O.A. Schimmelpennick van der Oije, stadsarchivaris van Rotterdam, die vertelde over de vele mogelijkheden van "Geschiedbeoefening als hobby".

Een tweede avond over een na-oorlogs onderwerp trok ook bijzonder veel belangstelling: zo'n 300 toehoorders hadden in zaal Triangel een plaatsje weten te bemachtigen (en een vijtigtal moest helaas wegens plaatsgebrek huiswaarts keren) toen daar op 20 april een avond over "Het oude en nieuwe stadshart" werd gehouden. Voor de pauze vertoonde de heer W.C. den Breems, onze voorzitter, een groot aantal dia's (technisch verzorgd door de Lezingencommissie op een drietal grote schermen) en na de pauze werden nog enkele meer en minder bekende films over Vlaardingen vertoond.

De mei-avond (25 mei) stond in het teken van de zomer-excursie van de vereniging. De heer J.A.C. Mathijssen, bestuurslid en stadsarchivaris, maar in dit geval vooral oud-bestuurslid van de Vereniging Oud Utrecht, vertelde een dertigtal leden in de pastorie van de Joannes de Dooperkerk wat hen in september te wachten stond.

Na de zomer werd - gezien de bijzonder grote belangstelling op 20 april - de avond over "Het oude en nieuwe stadshart" in Triangel herhaald op 1 september. Gezien de wat tegenvallende publiciteit voor die avond mochten wij helaas niet veel meer dan zo'n 55 personen verwelkomen, die overigens wel weer genoten van de vele bekende plekjes, die helaas vaak verleden tijd geworden zijn.

De eerste echte lezing na de zomer was op 21 september, toen we te gast waren in de grote zaal van Vaartland. Hier vertelde de heer P.J. Westerdijk, oud-voorzitter van onze vereniging, over het ontstaan en de ontwikkeling van de Vlaardingse stadsrechten in de 11e tot en met de 15e eeuw, en legde hij verbanden met de stadsrechten en privileges in andere steden. Behalve zo'n zestigtal aanwezigen in de zaal, keken via het interne televisienet nog vele bewoners in het huis mee! Na de pauze werden - op veler verzoek - nogmaals de dia's van "Het oude en nieuwe stadshart" vertoond.

Een geheel nieuwe vorm in de lezingen-avonden werd beproefd op 19 oktober, toen de Grote Kerk op de Markt in het centrum van de belangstelling stond. Deze avond luidde een tweetal bijeenkomsten in die m.m.v. de Archeologische Werkgemeenschap Helinium werden georganiseerd en die een aantal bijzondere aspecten van dit grootste Vlaardingse monument belichtten. Op deze avond werden de 75 aanwezigen verdeeld over twee groepen. De heren J. van Dorp en C. Maarleveld vertelden aan de hand van dia's gevolgd door een rondleiding door de kerk over "De geschiedenis van de Grote Kerk in kleine voorwerpen" (waarbij ook enkele 12e-eeuwse kerkelijke voorwerpen werden getoond), terwijl de heer P. Heinsbroek met de tweede groep een rondgang maakte langs de vele grafzerken. Ook de sarcofaag van Tidbald stond daarbij in de belangstelling: hij was speciaal voor deze gelegenheid van de zolder van het Stadhuis naar de kerk verplaatst. Na de pauze

wisselden de twee groepen van inleiders. Begin maart 1994 wordt deze cyclus in de Grote Kerk vervolgd.

De laatste bijeenkomst in 1993 werd gehouden op 23 november, toen de heer P. van de Prieëlle vertelde over "200 jaar van huis tot huis - de geschiedenis van Van Gend en Loos", bij welk bedrijf hij 48 jaar in dienst is geweest. Zestig aanwezigen genoten van zijn voordracht, welke gehouden werd in de (eigenlijk te kleine) bijzaal van De Valkenhof, waar op dat moment de grote zaal een -onverwachte- grote opknapbeurt kreeg.

Excursie

Op een koude en regenachtige zaterdag de 25e september bezochten we met 53 leden en belangstellenden per bus de Domstad, Utrecht. In samenwerking met de jubilerende (70 jaar) Vereniging Oud Utrecht aldaar was een programma verzorgd waarbij we, begeleid door twee leden van onze zustervereniging, kennis maakten met een aantal bezienswaardigheden uit de rijke historie van de stad. Na gebruik van een kopje koffie kregen we, verdeeld in 3 groepen, een uitstekende rondleiding door de Domkerk. Onder leiding van een aantal enthousiaste gidsen konden we het nodige zien van en horen over deze mooie kerk. Na afloop hiervan wandelden we door de binnenstad naar ons lunchadres "Het Draekje" waar we ons konden opwarmen.

's Middags bezochten we het Centraal Museum, waar een deel van de groep werd rondgeleid langs de nieuwe presentatie over de geschiedenis van de stad Utrecht. Anderen verkenden het museum op eigen gelegenheid.

Helaas te vroeg moesten we bijtijds (om 15.00 uur al weer) vertrekken om op tijd in Vlaardingen aan te komen. Bij een volgende excursie hopen we het programma wat meer te spreiden. Ondanks het slechte weer en enkele organisatorische probleempjes zien we terug op een geslaagde dag.

Commissies

De commissies van de Historische Vereniging Vlaardingen - samengesteld uit leden en bestuursleden - kenmerkten zich door een veelheid van aktiviteiten.

Excursiecommissie: M. de Baan, P.J. Westerdijk en W. van de Wetering. Zie hierboven voor het verslag van de commissie.

Commissie Historische Publikaties: mevrouw J.K. Bot, C.M.L.P. Bracco Gartner, C.J. Hart, J. van Hees (coördinator) en mevrouw E.C. van der Vlis-Dijkema.

Het redigeren van het Historisch Jaarboek Vlaardingen 1993 was de hoofdtaak van de commissie.

Onder deze commissie ressorteert de Werkgroep Tijd-Schrift: F.W. Assenberg (coördinator/eindredacteur), C.L.M.P. Bracco Gartner, H.J. Luth, A. Maarleveld, E. van Rongen en P. Wapenaar.

Commissie Industrieel Erfgoed Vlaardingen (C.I.E.V.): W.C. den Breems, mevrouw J.P. de Ligt-Verboon, A.A. Pietersen, W. van de Wetering en M.P. Zuydgeest.

Lezingencommissie: mevrouw T. van der Hoek, A. Ouwendijk en M. Thurmer.

De commissie houdt zich gaarne aanbevolen voor suggesties voor lezingen in de volgende seizoenen.

Commissie Stad en Monument: J. Amoreus, M. de Baan, A.J. van Bommel, J.P. ter Brugge, L. Droppert, C.J. Hart, J. de Ligt en J. van der Windt.

De afronding van het videoprojekt, de betrokkenheid bij de verbouwing van het Weeshuis en het ontwerpen van het plan "De Nieuwe Tuinen" voor de bebouwing van het gebied Sclaavenburg/Dijksteeg waren de voornaamste aktiviteiten van de commissie.

Commissie Vissersmonument: W.C. den Breems, D. van Os, M.A. Struijs en M.P. Zuydgeest.

Woord van dank

Bij de afsluiting van het jaar 1993 wil het bestuur graag alle commissieleden, de bezorgers van de publikaties en de vele vrijwilligers op wie een beroep kon worden gedaan hartelijk danken voor hun inzet.

Reisburo & Touringcarverhuur
ANDERSON
Voorstraat 43, Vlaardingen - Ambacht
Telefoon 4356566

* Verhuur van luxe touringcars. Ook kompleet verzorgde dagtochten voor familie en vereniging
* Modern reisburo
* Altijd last-minute reizen

Bel 010 - 435 65 66

H. van Toor Jzn Distilleerderij BV

is één van de laatst overgebleven ambachtelijke distilleerderijen.

Onze meest bekende specialiteiten zijn Schelvispekel, Kandeel, Kaneellikeur, Advocaat, Boerenjongens en Boerenmeisjes.

In Vlaardingen en Schiedam zijn deze produkten o.a. te koop bij de volgende slijterijen:

"De Wijnoogst", Loper 22, Vlaardingen
"De Bourgondiër", Veerplein 116, Vlaardingen
"Billiton", Billitonlaan 96 Vlaardingen
"Groenoord", Laan van Bol'Es 29, Schiedam

Makkelijk toch, een bank in de buurt.

Er is niets handiger dan een goede bank. Een bank waar u terecht kunt voor al uw geldzaken.

Waar u kunt sparen of lenen. Waar uw salaris in goede handen is.

Waar ze weten van hypotheken, van beleggen en verzekeren.

Waar u zelfs een reis kunt boeken. Waar ter wereld u ook naar toe wilt. En waar u altijd kunt binnenlopen als u vragen hebt over financiële zaken.

Al uw geldzaken, sparen en lenen lekker dichtbij.

Waar vindt u zo'n bank? Nooit ver van u vandaan. Want er is altijd een Rabobank bij u in de buurt. Kom snel een keertje kennismaken.

Rabobank

Rabobank. Aangenaam.

RABOBANK SCHIEDAM-VLAARDINGEN

DE OPHAALBRUG VAN DE HOFLAAN

Matthijs A. Struijs

Tot 1941 lag aan het einde van de Hoflaan, bij de Schiedamsedijk een ophaalbrug. Deze brug overspande de zogenaamde "Beerhaven", die aan de zuidzijde langs de Schiedamsedijk liep en uitkwam in het "Buizengat", het Spuiwater van de Oude Haven.

Deze "Beerhaven" behoorde bij het terrein van de Gemeentelijke Reinigingsdienst. De gemeentelijke "beer", oftewel de menselijke fecaliën, werden in de Vlaardingse woningen eerst opgeslagen in tonnen. Deze tonnen werden op gezette tijden opgehaald door de tonnenwagen, vanwege de onmiskenbare geur ook wel de "Boldootkar" genoemd. De meestal tot de rand gevulde tonnen werden geleegd in kleine scheepjes die in die zogenaamde "Beerhaven" lagen en deze scheepjes brachten het materiaal als puike mest naar de tuinderijen in het Westland. Generaties Vlaardingers hebben op deze manier zélf hun bloemkolen bemest!

Die scheepjes hebben nog erg lang moeten varen, want pas in 1937 werd het hebben van een watercloset in de Vlaardingse woningen verplicht gesteld, maar dat was natuurlijk niet van de ene op de andere dag gebeurd. De nieuwe woningen uit de twintiger jaren hadden zo'n closet natuurlijk al, meer de vele woningen van rond 1900 hebben het nog erg lang met een 'plee' moeten doen.

Zolang de scheepjes naar het Westland moesten varen was een waterverbinding van de reinigingshaven met de Oude Haven en met de Vlaardingse Vaart dus noodzakelijk. Aan de andere kant moest de Hoflaan een verbinding hebben met de Schiedamsedijk, zodat er dus ook een brugverbinding was.

Wat de brug over de Beerhaven betreft, ik wist niet beter dan dat deze brug al eeuwen lang op die plaats had gelegen. Maar toen ik, ten behoeve van het Historisch Jaarboek 1992 bezig was met de Kroniek van Vlaardingen over 1941 trof in de Nieuwe Vlaardingsche Courant van 17 oktober 1941 het volgende, door ene N.H. geschreven gedichtje aan, waaruit iets anders bleek:

De Ophaalbrug.

O, ophaalbrug aan 't eind van 't Hof,
'k Wil even zingen nog Uw lof.
Gij waart een sieraad aan den weg,
In weer en wind toch stevig, zeg!

Uw eerste jeugd was al voorbij,
Toen gij hier kwaamt, 'k herinner 't mij.
Gij werd geverfd en goed geteerd,
Toen (later) nog eens flink gerepareerd.

Een jarenreeks verbond gij 't pad,
Dat naar den dijk den toegang had.
Gij stond daar stil bij eb en vloed,
In d'ouden tijden, zooals dat moet.

Een schilder vond U o zoo schoon,
En maalde U, als dank tot loon!
Gij prijkt in kleur aan veler wand,
Als premieplaat van deze krant.
Uw dienst is uit, het water dicht,
Gij gaat verdwijnen, dat is plicht.
Het oude gaat, een stuk van 't al,
Dat ieder lezer spijten zal!

Uit met name het tweede couplet van dit gedicht blijkt dat de dichter de komst van deze brug nog had meegemaakt. De dichter moest dus toen òf heel erg oud zijn geweest (als mijn idee over 'eeuwen lang' juist was), òf de brug moest toen nog vrij kort geleden in Vlaardingen zijn neergelegd. Gesteld dat de dichter in 1941 van middelbare leeftijd was, dan zou de brug dus rond het jaar 1900 daar kunnen zijn gelegd.

Nu had ik dat verder kunnen laten rusten, ware het niet dat in de zomer van 1992 het Hof weer eens in de belangstelling stond tijdens het zogenaamde "Hofspektakel". De organisatoren van dat spektakel wilden wat gegevens over het Hof en daarom heb ik toen maar gelijk het een en

ander over deze ophaalbrug nagezien.

Wat ik in eerste instantie vond was een verwijzing naar een bericht in de Nieuwe Vlaardingsche Courant van 13 juli 1901 en dat bericht werkte zeer verhelderend:

"De brug over de haven van de gemeentereiniging - van de Hoflaan naar den Schiedamschedijk - nadert hare voltooiing. De Hofkade is daar in de nabijheid gedeeltelijk weggegraven en de aldus vrijgekomen grond is gebruikt voor de verbetering van de opritten naar de brug. Het openen en sluiten gaat zeer gemakkelijk en vlug. Waarschijnlijk kan morgen de passage over de nieuwe brug reeds plaats hebben en zeer spoedig kan in allen gevalle de drijvende brug aldaar vervallen".

De ophaalbrug blijkt dus een voorganger te hebben gehad in een drijvende brug. Vermoedelijk een lastige brug voor de fecaliënscheepjes, want een dergelijke brug moest bij elke passage weggevaren worden en weer worden teruggeplaatst. Een snel op te halen valbrug was uiteraard veel gemakkelijker.

Dankzij het krantenbericht was het "bouwjaar" van de ophaalbrug bekend en toen was het gemakkelijk om het bestek voor de bruggebouw op te zoeken. Op zaterdag 20 april 1901 werd aanbesteed Bestek no. 9 van de Gemeentewerken, Dienst 1901, "Brug Gemeentereiniging". Dit bestek bleek tweeledig te zijn:

A. Het maken van twee brughoofden en ongeveer 51 meter beschoeiing en het opstellen eener houten ophaalbrug ter vervanging van de sub b. genoemde brug.

En sub B bleek te zijn "het amoveeren der bestaande vlotbrug, met alle daarbij hoorende werken, toegang gevend vanaf den Hoflaan tot de Schiedamschendijk".

Onder A wordt dus gesproken over het "opstellen eener houten ophaalbrug", maar waar was die brug zelf? Het bestek geeft zelf het antwoord: "In verband dat deze brug is geplaatst geweest voor toegang over een schutsluis...".

Nu hadden we al sedert 1887 een schutsluis in Vlaardingen, maar daar lag aanvankelijk alleen de spoorbrug overheen en later de zogenaamde "Kippenbrug" en dat was géén ophaalbrug. De te bouwen brug moet dus van elders zijn gekomen, maar van waar ?

Een brief van de directeur Gemeentewerken van 28 januari 1901 geeft

uiteindelijk de oplossing: "De brug met een doorvaartwijdte van ± 6.20 en doorrijbreedte van 3 Meter is zaamgesteld uit hameigebint van eikenhout, balans met priemen en leuningen van grenenhout, achterhar eikenhout (de brugliggers met dek ontbreken) heeft dienst gedaan als overgang der sluis te Monnikendam en moest bij den aanleg der tram-baan "Amsterdam-Edam" plaats maken voor eenen ijzeren draaibrug; het geheel verkeerd in goede staat, vertegenwoordigde een waarde van nieuw ongeveer 1600 gulden, waarvoor de gemeente thans heeft te betalen 257 gulden en 63 cent. Bij dit bedrag moet worden gerekend nog de liggers van het val met rijvoering".

Uit de bevelschriften tot betaling van de gemeenteontvanger blijkt de brug te zijn aangekocht van ene A.H. Rups.

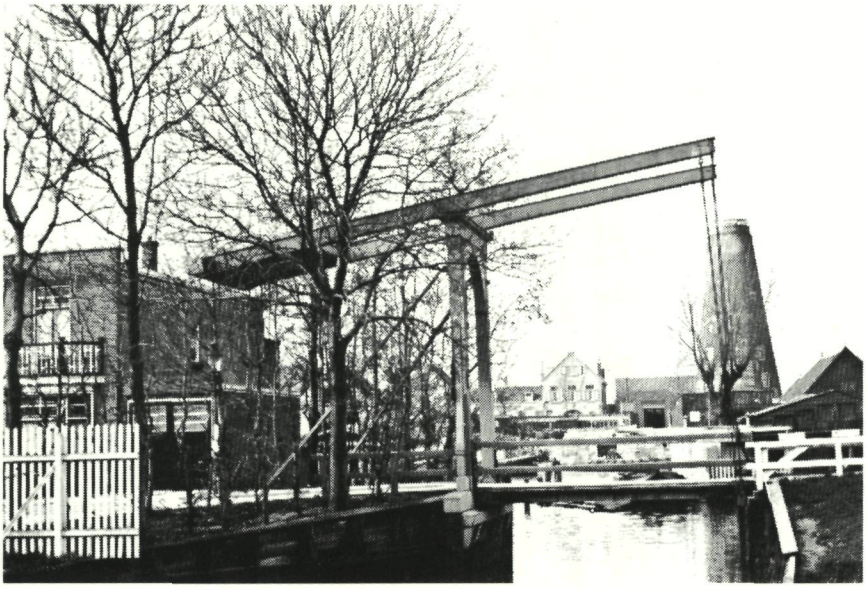

De ophaalbrug in November 1940, gezien vanaf de Beerhaven. Op de achtergrond de wiekenloze molen "Aeolus", in die tijd in gebruik als reclamezuil. Links een gedeelte van het nog bestaande huizenblok aan het begin van de Hoflaan.

In het vierde couplet van het hierboven aangehaalde gedichtje, staat dat er ooit een schilderij van deze ophaalbrug is gemaakt en dat een reproduktie daarvan werd uitgegeven als premieplaat van de Nieuwe Vlaardingsche Courant. Inderdaad werd een reproduktie als premieplaat ter beschikking gesteld van de NVC-lezers. In de krant van 15 juli 1921 staat de aankondiging van de uitgave ervan. De kunstenaar blijkt de bekende Vlaardinger F.C. Weiland te zijn, die inderdaad veel olieverfschilderijen maakte, maar de ophaalbrug heeft hij "op voortreffelijke wijze ... in krijttekening weergegeven. Met forsche zwarte lijnen, met een enkel tintje groen en rood, heeft hij met dit eenvoudige materiaal zijn doel volkomen bereikt. Zie het kronkelende water bij het brugje, zie de scheepsrompen in het rommelige "Spuiwater", de masten en touwwarreling, de loodsen en schuren aan den overkant der haven; het leeft alles".

Abonnees van de krant konden de reproductie, in kleur en gehecht op donker carton, met een bon uit de krant voor 50 cent per exemplaar afhalen. Franco per post 80 cent. Voor niet-abonnees was de prijs een gulden.

In het laatste couplet van het gedicht heet het: "Uw dienst is uit, het water dicht". En inderdaad werd in 1941 de "Beerhaven" gedempt. Dit werd gedaan om de Schiedamsedijk ter plaatse breder te kunnen maken, zodat een afrit kon worden gemaakt aan de noordzijde van die dijk. Deze afrit moest dienen om de 410 zogenaamde "semi-permanente" woningen, die in de Babberspolder voor de in 1940 uit hun huizen gebombardeerde Rotterdammers werden gebouwd, vanuit Vlaardingen bereikbaar te maken.

Hoewel na de demping de ophaalbrug overbodig werd en werd weggehaald, verdween hij wel van die plaats, maar niet uit Vlaardingen, maar dat kon de dichter toen nog niet weten.

De heer J. Kolpa,'die in 1941 directeur gemeentewerken was, had oog voor het karakter van de brug en zag er een nieuwe toepassing voor. Maar het kostte hem wel enige moeite eer hij B&W ertoe kon overhalen de brug inderdaad opnieuw te gebruiken.

Op 7 augustus 1941 schreef hij zijn eerste brief hierover aan B&W: "Door het dempen van de beerhaven met het door den reinigingsdienst opgehaalde huisvuil kan binnen zeer korten tijd de ophaalbrug daar ter

plaatse komen te vervallen. Deze brug verkeert nog in een uitstekende staat en daar een houten ophaalbrug in het bijzonder als aan de Hoflaan, geflankeerd door opgaand geboomte, steeds een echt Hollandsch decoratief element in het landschap vormt, evenals de Hollandsche molens, is er dezerzijds uitgezien naar een plaats waar deze ophaalbrug op zinvolle wijze een nieuwe bestemming kan vinden".

Die plaats had hij al gevonden, want hij stelde B&W vervolgens voor de brug te verplaatsen naar de Babberspolder, naar de daar in het land van de boerderij van Suyker liggende brede sloot, die over enige tijd zou worden gekruist door een nog aan te leggen rijwielpad van Vlaardingen-Oost naar de in aanbouw zijnde woningen in de Babberspolder. Het polderbestuur had geëist dat deze sloot bevaarbaar zou blijven en zodoende kwam een op te halen brug goed van pas. Kolpa meende dat wanneer de brug daar zou worden opgesteld "...dan zal deze van den dijk af een aardig beeld in het landschap geven, te meer daar naast de nieuw opgestelde brug ruimte voor eenige opgaande boomen beschikbaar is".

Burgemeester en wethouders reageerden in een brief van 16 augustus 1941 afwijzend: men ging niet op het voorstel van Kolpa in en verzochten hem de brug te koop aan te bieden en daartoe een advertentie te plaatsen in het blad "De Boerderij". Het was duidelijk dat men geld

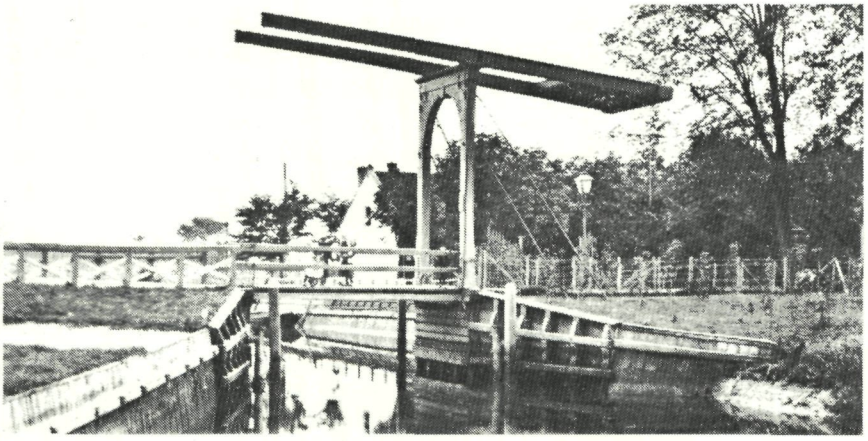

De ophaalbrug gezien in de richting van de Beerhaven.

wilde zien. (De zuinigheid van het toenmalige gemeentebestuur blijkt overigens ook uit het gebruikte briefpapier. Dat was namelijk briefpapier van de gemeente Vlaardinger-Ambacht, een gemeente die op 1 augustus 1941 door Vlaardingen werd geannexeerd. In het briefhoofd zijn de letters R-AMBACHT met een schrijfmachine weggekruist en boven de weggekruiste R is de hoofdletter N getypt, zodat "Gemeente Vlaardingen" overbleef. En dat nog een keer herhaald op de datumregel!).

Met de verkoop van de brug lukte het kennelijk niet, of niet snel genoeg, want op 16 september 1941 kreeg Kolpa van B&W opdracht om de brug af te breken en het afkomende hout ervan op te slaan.

In een retourbrief van 25 september wendde Kolpa voor dat hij niet wist hoe hij het woord "opslaan" moest interpreteren. "Wanneer "opslaan" hier gebruikt wordt in de betekenis van "opbergen", dan gaat het afkomende hout in waarde achteruit. Door gebruik [onderstreept] van het opgeslagen materiaal is na eenigen tijd de brug niet meer compleet". Kolpa verzocht toestemming het woord "opslaan" hier te mogen lezen in de betekenis van "een tent opslaan", dus in bruikbare vorm opbouwen. Als extra reden om de brug in Babberspolder te plaatsen noemde hij nog de moeilijkheid om hout te verkrijgen voor het ter plaatse bouwen van een andere brug: "... reden waarom ik U nog eens voorstel de betreffende ophaalbrug daar te mogen bezigen, mede als blijvend sieraad voor het omringende polderlandschap".

Op 1 oktober begonnen Burgemeester en wethouders van idee te veranderen. Kolpa moest de kosten becijferen, die aan verplaatsing van de brug naar de Babberspolder waren verbonden en nagaan of die kosten nog konden worden bestreden uit de begroting voor de aanleg van het rijwielpad. En natuurlijk was dat bedrag er. Kolpa zal met het begroten van de kosten van het rijwielpad vast wel op de verplaatsing van de brug hebben gerekend. Van het toegestane crediet van 7.500 gulden voor het rijwielpad was nog een bedrag van rond 1.600 gulden beschikbaar voor de verplaatsing van de brug. Kolpa had nu natuurlijk de vraag kunnen verwachten waarom hij het rijwielpad zo ruim had begroot, maar "het stadhuis" zal inmiddels één en ander ook wel begrepen hebben. Men merkt er niets over op, maar machtigen directeur Kolpa bij schrijven van 7 oktober 1941 tot het verplaatsen van de ophaalbrug aan de Hoflaan, naar het rijwielpad in de Babberspolder! Zo bleek dat we niet voor niets

het spreekwoord hebben dat zegt "De aanhouder wint"!

Voor de ophaalbrug was overigens de plaats in het rijwielpad niet het eindpunt. Er zou namelijk nog een verplaatsing volgen. In de na-oorlogse jaren werd de Vlaardingen aanmerkelijk uitgebreid en in de Babberspolder werd als eerste een geheel nieuwe wijk uit de grond gestampt en daarin was voor de brug geen plaats meer.

Deze werd dus afgebroken en weer "opgeslagen", maar dat werd een opslag volgens de begrippen van directeur Kolpa in 1941, dus de brug bleef compleet bewaard.

In 1951 werd de brug weer opgebouwd. Opnieuw in de Babberspolder, maar een eind verder weg dan in 1941 het geval was, namelijk aan de buitenzijde van de bebouwing van die polder, ten noorden van de Van

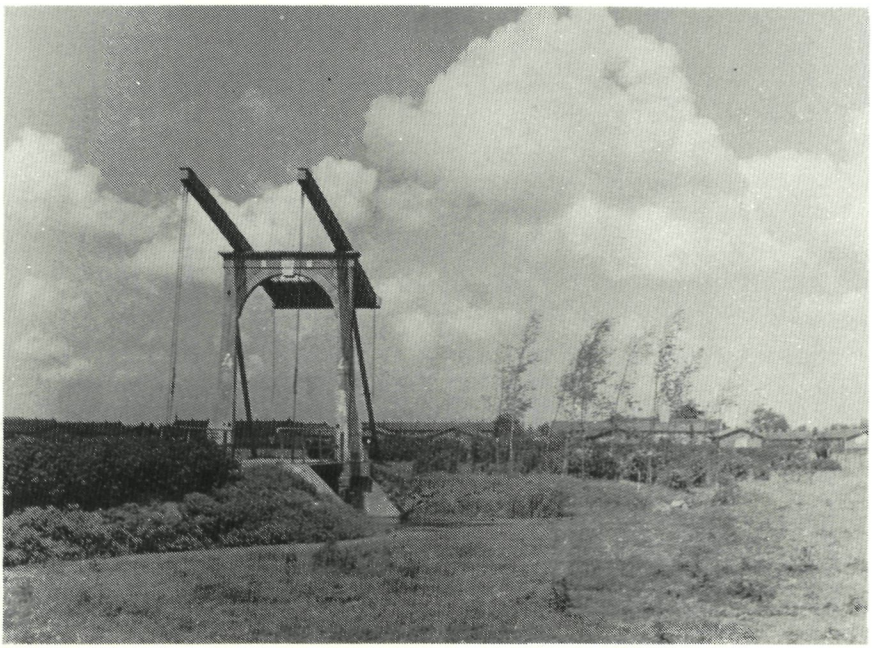

De ophaalbrug op zijn tijdelijke plaats als onderdeel van het fietspad door de Babberspolder. Op de achtergrond zijn de -onlangs gesloopte- noodwoningen zichtbaar.

Hogendorplaan. Daar werd het wijkpark "'t Nieuwelant" en de brug werd over één van de daarin gegraven vijvers gelegd, ter hoogte van de Lobeliastraat en Goudenregenstraat.

In 1951 was de brug al vrij oud, hoe oud precies zal onderzoek in Monnikendam moeten uitwijzen, maar hij was toen in ieder geval al precies vijftig jaar in Vlaardingen. Het was dus geen wonder dat de brug in 1979 geheel versleten was. Restauratie was toen niet meer mogelijk, maar men heeft alles op alles gezet om althans het bovenste deel van de brug in de oorspronkelijke vorm te kunnen nabouwen. Dat is gelukt en in maart 1980 keerde de oude/nieuwe brug weer terug in het park en ligt daar tot op heden nog.

heto
schoonmaakbedrijf b.v.

J.H. van 't Wout

Industrieweg 16
3133 EE Vlaardingen

Tel.: (010) 435 51 66
Fax: (010) 435 04 76

smederij
daub

verwarming
sanitair
las- en
konstruktiewerk
onderhoud van
alle gasapparatuur

Callenburgstraat 80 — Vlaardingen
Telefoon 010-434 30 96

EXCURSIE NAAR WILLEMSTAD

Op zaterdag 11 juni a.s. organiseert de Excursiecommissie van de Historische Vereniging Vlaardingen een dag-excursie naar het oude vestingstadje aan het Haringvliet, Willemstad. In samenwerking met onze zustervereniging, de Heemkundekring Willemstad, wordt voor die dag een aantrekkelijk programma in elkaar gezet. Wat we precies gaan doen kunnen we u op dit moment helaas nog niet mededelen in verband met nog te maken nadere afspraken. Tijdens de lezingenavonden van de vereniging en in de plaatselijk pers zullen we u zo spoedig mogelijk meer informatie verstrekken. Schaft u in ieder geval een paar makkelijke wandelschoenen aan: er zal het nodige worden gelopen. Tussen de middag zullen we ergens de lunch gebruiken.

We vertrekken met de bus om 8.45 uur vanaf de Hoflaan (gebouw Nutsbedrijven) en om 9.00 uur vanaf het parkeerterrein van het Holyziekenhuis (Holysingel) uit Vlaardingen en hopen 's middags rond 17.00 uur weer terug te zijn.

Over de kosten is op dit moment nog niets met zekerheid te zeggen. De verwachting is echter dat deze voor de leden waarschijnlijk op *f* 37,50 per persoon zullen komen, voor introducees *f* 42,50 (inclusief lunch).

U kunt zich, onder voorbehoud, al telefonisch bij ons aanmelden.

De Excursiecommissie:

M. de Baan, Markt 44 (tel. 010 - 435 0221)
P.J. Westerdijk, Cypressendreef 10 (tel. 010 - 474 0705)
W. van de Wetering, Lijsterlaan 12 (tel. 010 - 434 4649)

ALGEMENE LEDENVERGADERING

DINSDAG 29 MAART 1994

Vanavond weer een tweedelige avond: om half acht begint de Algemene Ledenvergadering, die na een korte pauze om half negen wordt vervolgd met een dialezing "Het rijke verleden van Holy". Als geen ander kan Frits W. van Ooststroom, secretaris van de Midden-Delfland Vereniging, vertellen en aanschouwelijk maken hoe deze regio er in (lang) vervlogen tijden heeft uitgezien. We prijzen ons dan ook gelukkig met het feit, dat hij speciaal voor deze bijeenkomst een lezing wil voorbereiden over de geschiedenis van Vlaardings jongste stadswijk (een klein beetje een vervolg op de drukbezochte en geslaagde lezing in het vorig seizoen over de Broekpolder).

De bijeenkomst wordt gehouden in het Wijkcentrum Holy aan de Aristide Briandring, aan de achterzijde van de parkeergarage van winkelcentrum De Loper (bus 52 stopt vlakbij). Voor leden is de zaal geopend vanaf kwart over zeven (aanvang is om half acht!!), en niet-leden mogen de resterende plaatsen vanaf kwart over acht innemen.

DINSDAG 26 APRIL 1994

Historie en natuur ontmoeten elkaar vanavond in de lezing Eendenkooien en kooibedrijf in Nederland. Deze avond wordt verzorgd door de heer J.J.H.G.D. Karelse, regiohoofd Utrecht van de directie Natuur, Bos, Landschap en Fauna van het Ministerie van Landbouw, Natuurbeheer en Visserij. Daarnaast is hij kenner van Nederlandse (en buitenlandse) eendenkooien. In zijn lezing (met dia's) zal hij ook aandacht besteden aan de laatste Eendenkooi die Vlaardingen nog kent. Wanneer nodig wordt hij ondersteund door de Vlaardingse beheerder van Natuurmonumenten, de heer J.H. Hofman, die u graag zal uitnodigen voor een bezoek aan 'zijn domein' in de daaropvolgende maanden.

De bijeenkomst wordt gehouden op de rand van het recreatiegebied Midden-Delfland, n.l. in kampeerboerderij-natuurvriendenhuis De Hoogkamer aan het einde van de Van Baerlestraat in Vlaardingen-west. De aanvang is om 20.00 uur en de zaal is open vanaf 19.45 uur.

DINSDAG 24 MEI 1994

Min of meer traditioneel wijden we de laatste bijeenkomst van het seizoen aan de activiteiten van de Excursiecommissie. Reisdoel van de zomerexcursie 1994 is Willemstad en het is een goed gebruik en een prima voorbereiding op de excursie om er alvast eens een 'kijkje' te nemen.

De avond wordt gehouden in de bovenzaal van de pastorie van de H. Joannes de Dooperkerk aan de Hoogstraat en de aanvang is om 20.15 uur (zal pas open vanaf 20.00 uur i.v.m. repetitie van het Vlaardings kinderkoor in dezelfde zaal).

Suggesties voor lezingen (en voor sprekers) blijven altijd van harte welkom. Het adres van de lezingencommissie vindt u aan de binnenzijde van de omslag.

De auteur in deze aflevering:

Matthijs A. Struijs (1939) begon in 1953 aan een loopbaan in het boekdrukkersvak. Na 15 jaar als zodanig te hebben gewerkt, trad hij in dienst bij de cliëntenregistratie van een bank. Vanwege zijn belangstelling voor geschiedenis in het algemeen en die van Vlaardingen in het bijzonder, werd hij in 1978 aangesteld als atlasbeheerder en bibliothecaris van het Stadsarchief Vlaardingen. In die functie heeft hij zich ontwikkeld tot een veelzijdig publicist over de Vlaardingse geschiedenis. Daarnaast houdt hij zich privé nog bezig met de geschiedenis van de Nederlandse kastelen en heeft hij een redelijk grote verzameling boeken en prenten op dit gebied verzameld.

Verantwoording foto's:

Alle foto's in dit nummer zijn afkomstig uit het Stadsarchief Vlaardingen.